最高检发布民事检察指导性案例 向打“假官司”亮剑

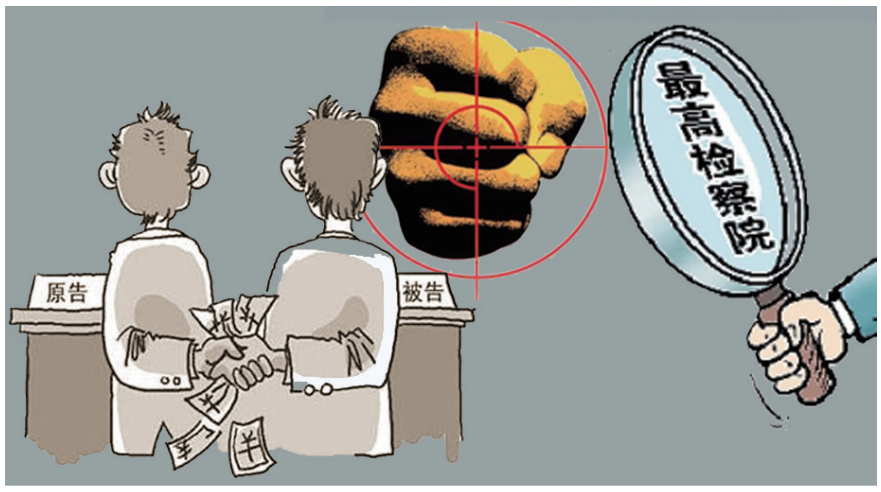

想通过恶意串通等形式打“假官司”谋取非法利益？针对这种妨害司法秩序的行为，司法机关“亮剑”了。22日，最高人民检察院发布5件检察机关查办民事虚假诉讼的指导性案例，这是最高检首次发布民事检察指导性案例。

据悉，2017年至2019年3月，全国检察机关共监督民事虚假诉讼案件5455件，其中2017年办理1920件，2018年办理2883件，2019年第一季度办理652件，上升趋势明显。根据统计数据，所办理的生效判决、裁定、调解书监督案件主要集中在民间借贷纠纷、房地产权属纠纷、追索劳动报酬等领域。在提出抗诉和再审检察建议的3927件案件中，借款纠纷达2199件，占全部监督案件的56%，劳动合同纠纷和房屋买卖合同纠纷分别为474件和169件。

在此次发布的指导性案例中，有的当事人恶意串通、虚构债务，骗取法院支付令，并在执行过程中达成和解协议，通过以物抵债的方式侵占国有资产；有的当事人伪造证据、虚构事实提起诉讼，骗取法院调解书以达到转移公司资产目的；有的当事人恶意串通、捏造事实，利用虚假公证申请法院强制执行，侵害他人合法权益。经过检察机关监督，这些案件已得到纠正，相关责任人也被追责处理。

最高检副检察长张雪樵表示，在全国各级检察机关的共同努力下，虚假诉讼监督工作取得了明显成效，但“发现难”“查证难”“监督难”问题仍未得到根本解决，监督能力偏弱、监督手段不足等因素仍不同程度制约检察监督职能作用的充分发挥。下一步，检察机关将更加突出虚假诉讼监督工作的问题导向，努力实现政治效果、法律效果和社会效果的有机统一，为切实维护司法权威和司法公正作出更大贡献。

□ 据新华社

中央依法治国办：
开展示范创建活动 树立法治政府建设新标杆

记者22日从中央依法治国办获悉，我国今年将启动第一批法治政府建设示范地区评估认定，今后每两年开展一次，梯次推进，树立新时代法治政府建设的新标杆。

据悉，中央依法治国办近日印发《关于开展法治政府建设示范创建活动的意见》，提出以创建促提升，以示范带发展，以点带面、辐射全国，为基本建成法治政府提供典型引领，为建设社会主义法治国家作出积极探索。

意见明确提出，从2019年启动第一批法治政府建设示范地区评估认定开始，每两年开展一次。创造最能聚人聚财、最有利于发展的法治化营商环境，激发市场主体活力，增进人民群众便利。深化依法治国实践，加快建设社会主义法治国家，推动到2035年实现法治国家、法治政府、法治社会基本建成的奋斗目标。

示范创建活动前期主要面向市（地、州、盟）政府、县（市、区、旗）政府，适时扩展到国务院各部门和各省级政府。各地区根据实际情况，可以开展综合示范创建或者单项示范创建活动。意见同时对该活动的自愿申报、初审推荐、第三方评估、人民群众满意度测评、实地核查、媒体公示和批准命名等程序作出了规定。

专家指出，示范创建活动以法治政府评估为手段，以人民满意为重点，催发法治政府建设的内生动力，树立法治政府建设的标杆，为各地方、各部门提供可参照、可借鉴、可复制的法治政府建设范例，将为法治政府建设筑牢现实基础，实现各地区、各部门法治政府建设进程的整体推进。

□ 据新华社

彩票开奖台

中国福利彩票“东方6+1”玩法
第2019058期
中奖号码：基本号码095727
生肖码：羊

中国福利彩票“乐透型15选5”玩法
第2019135期
中奖号码：01、07、09、12、15

中国福利彩票“七乐彩”玩法
第2019058期中奖号码：
基本号码08、10、20、23、24、25、27
特别号码12

中国福利彩票3D玩法
第2019135期中奖号码：789

全国联网电脑体育彩票
“排列3”开奖公告第2019135期
中奖号码：094

全国联网电脑体育彩票
“排列5”开奖公告第2019135期
中奖号码：09455

全国联网电脑体彩“超级大乐透”
第19058期
中奖号码：03、10、13、14、32+07、11

我国今年还将发射 6-8颗北斗三号卫星

记者从22日在北京召开的第十届中国卫星导航年会上获悉，我国今年还将发射6-8颗北斗三号卫星，继续加快全球组网步伐。

中国卫星导航系统管理办公室主任冉承其在会上透露：“我国今年还将发射6-8颗北斗三号卫星，明年计划再发射2-4颗北斗三号卫星，至2020年底全面完成北斗三号系统建设。”

冉承其表示，届时，北斗系统将在进一步提升全球导航定位授时性能和区域短报文通信服务能力的基础上，实现全球短报文通信、国际搜救，以及覆盖中国和周边地区的星基增强和精密单点定位服务能力。

北斗系统是我国自主建设、独立运行的全球卫星导航系统。截至目前，北斗系统在轨卫星共38颗，包括18颗北斗二号卫星和20颗北斗三号卫星，共同为全球用户提供服务。

据了解，2009年，北斗三号工程正式启动。从2017年11月5日至2018年11月19日的1年间，我国完成19颗北斗三号卫星的超高密度发射，创造了北斗组网发射历史上高密度、高功率的新纪录。2018年12月27日，北斗三号基本系统完成建设并开始提供全球服务，标志着北斗系统提前两年迈入全球时代。

“目前，工程建设进展顺利。”北斗卫星导航系统总设计师杨长风说，预计到2035年，中国还将建设更加泛在、更加融合、更加智能的国家综合定位导航授时（PNT）体系，为全球用户提供更优质的服务。

杨长风进一步解释说，我国PNT体系将以北斗系统为核心，构建与低轨增强系统强耦合，与5G、无线网、惯导紧耦合，并融入长波导航、水声导航、脉冲星导航的综合PNT系统架构。

□ 据新华社

贵州茅台原董事长袁仁国 被开除党籍开除公职

记者22日从贵州省纪委监委获悉，日前，经贵州省委批准，贵州省纪委监委对中国贵州茅台酒厂（集团）有限责任公司党委原副书记、原董事长、贵州茅台酒股份有限公司原董事长袁仁国严重违纪违法问题进行了纪律审查和监察调查。

经查，袁仁国严重违反政治纪律和政治规矩，将茅台酒经营权作为拉拢关系、利益交换的工具，进行政治攀附，捞取政治资本；大搞权权、权钱交易，大肆为不法经销商违规从事茅台酒经营提供便利，严重破坏茅台酒营销环境；大搞“家族式腐败”；转移赃款赃物，与他人串供，对抗组织审查。违反组织纪律，不如实报告个人有关事项。违反廉洁纪律，违规从事营利活动，非法获取巨额利益；大搞权色、钱色交易。违反国家法律法规规定，利用职务上的便利，为他人谋取利益，非法收受他人财物，数额特别巨大，涉嫌受贿犯罪。

贵州省纪委监委表示，袁仁国身为党员领导干部和重点国有企业负责人，把党和人民赋予的国有企业经营管理权当作个人和家族谋取私利的工具，严重违反党的纪律和国家法律法规规定，且在十八大后不收敛、不收手，性质十分恶劣，应予严肃处理。依据《中国共产党纪律处分条例》《中华人民共和国监察法》等有关规定，经贵州省纪委常委会会议、省监委委务会议研究并报贵州省委批准，决定给予袁仁国开除党籍、开除公职处分，将其涉嫌犯罪问题移送检察机关依法处理。

□ 据新华社

（合）医广［2018］第12-18-145号
合肥友好医院 生育保险定点医院 妇产科
0551-64666688 合肥市徽州大道693号(原104医院)